臺灣日日新報
本日四頁
發行所　臺灣日日新報社

北支攪亂の據點覆滅
中原會戰輝く戰果　敵の抗戰力衰退暴露

【河南前線〇〇十八日發同盟】中原會戰殲滅の戰果に關する北支軍發表（五月十八日午後三時）

敵は山西南部及び河南に蟠踞する重慶直系中央軍に對し五月七日軍事行動を開始して以來連日にして迅速果敢なる作戰を以て黄河南北に敵を分斷し同河以北に敵を包圍殲滅せしむるに至つた……

獨伊バルカン分割内定
伊の優越的支配認容か

【ベルリン十七日發同盟】バルカン作戰終了後の歐洲新秩序建設工作は獨、伊兩國の緊密な提携の下に軌道に乘つて來たが……

クロアチア初代國王
アイモネ殿下御就任

【ローマ十七日發同盟】クロアチア初代國王にはスポレト公アイモネ殿下が就任される事に決定した。殿下はイタリア國王エマヌエーレ三世の御從弟にあたられ、……

軍旗を捧じて進擊する皇軍部隊（中原會戰）

イラク軍俄然反擊
獨伊空軍、英基地を空襲

長谷川總督
陸相と用談

獨伊空軍イラク到着

佛空軍參加
シリア攻擊の英機擊退

英佛植民地軍衝突か

重光大使バトラー次官訪問

開戰以來の英船舶損失
約四百萬噸

第二ヘス事件
エジプト陸軍の前參謀總長逃亡

佛國土防衞
ヴイシー政府代辯者聲明

對樞軸國經濟戰爭
米大統領聲明を發す

司法長官會同
廿六日から三日間開催

蒙古政府の駐日辦事處昇格

ソ聯イラク間に領事を交換

棗陽周邊の敵を包圍

陸鷲・西安を急襲

各部隊驚異的戰果

獨佛協定內容

米ハル長官の言明

英領馬來ゴム園に大規模な爭議勃發

興亞運動聯合體
結成準備會設置

衆議院政務調査會事務局に附隨設置

ペンシルヴアニア炭礦又も罷業勃發

小麥類の政府買入價格決定

英飛行士の訓練計畫

倉庫業會設立

比島上院議員候補豫想投票

人事

お孃さま奥様へ！
テルペックス

經濟全書
景氣變動論　波多野鼎著
商業經濟論　平野常治著
株價を決定するもの　波多野堯著
維新前後　野村兼太郎著
日本經濟文化史　堀江保藏著
戰爭と經濟　永田清編譯

特價五月限　三木清編　現代哲學辭典
日本評論社

國防教育
軍備の革命　吉田惠　今村均
國防國家と國民教育　加藤少佐
國防文化の任務
辻善之助編　大日本年表
大日本出版株式會社

猛空襲と逆封鎖に生產能力減退著し
低下する英の抗戰能力【上】

バルカン作戰の終了とともに新たにドイツの對英攻勢は東地中海部及び近東諸國に指向され、一方英本土爆擊、通商破壞戰と多角的な作戰はいよいよ上熾ならんとしてゐる。ヒトラー總統は本年初頭のナチス政權獲得八周年記念日に「一九四一年はヨーロッパ新秩序建設の歷史的な年となるだらう」と述べ、またアレキサンダー英海相は過般「イギリスは大西洋上にて戰爭の最も重大な危機に際會するだらう」と語り、アメリカ官邊もまた「本年こそイギリス存亡の秋だ」との警告を屢々下してゐる。これらの見方は何れも非常に近い將來に戰局が一大進展を遂げることを示して餘りあり、その時に當つてイギリスの抗戰力――特に戰時經濟の諸面に就て一應の檢討を試みよう。

空襲の被害　バルカンがドイツの支配下に陷つたことはイギリスとしては印度、濠洲および東洋との重要な輸送路を遮斷される結果となり、その打擊は致命的に近いものがあるが、しかもドイツはこれによつて英本土攻略の手はいささかも緩めることなく、爆擊は依然猛烈に續けられてゐる。ドイツ空軍の英本土に對する爆擊は大規模且つ猛烈で、開戰以來昨年末迄の十六ケ月間に無慮二千噸、うちロンドンに對しては約百噸の爆擊を行つてゐる。また重要工業地帶に對しては三百五十噸、港灣に對しては二百噸以上の爆彈を浴せてゐる。いづれも生產力破壞と人心攪亂乃至はイギリス國民の戰意喪失を狙つたものでイギリスの抗戰力低下を終局の目標としてゐる。アメリカの權威ある某方面の調査を綜合した結果によると、イギリスの工業生產能率は戰前の約四〇％に低下してゐると見積ることが出來る。大規模な軍需工業地コヴエントリーは徹底的に爆擊され、見渡す限りの廢墟と化し、バーミンガムのタイヤ工場も爆擊され、タンク、トラック工場も粉碎され、グラスゴーの造船所も相當ひどくやられてゐる。最近には唯一の殘された大油港リヴアプールに空襲の目標が向けられてゐる。

同機の襲擊に際してイギリス空軍は相當果敢に戰つてはゐるが、何分にも飛行機數に於いて彼我の相違があり、ドイツは漸次優勢を示すに至つてゐるので、イギリスとしては手が出ない實情で「飛行機に對しては飛行機で」といふ原則は、今次大戰の經驗によつて不動の定說となつた。

通商破壞戰　現在のイギリスにとつてさらに致命的となつてゐるのは、ドイツの通商破壞戰である。今春に入つてからドイツの對英封鎖戰は依然活潑となり、商船の擊沈數は激增した。最近では從來の飛行機と潛水艦のみでなく、大型戰艦、巡洋艦までが出動して商船の擊沈に活躍してゐる事實は、如何にドイツが對英逆封鎖に力を入れてゐるかを明示するものである。さらにイギリスとしては海軍力を地中海作戰と本國防衛のために分散してゐるから警備艦力を缺けてドイツの逆封鎖阻止に乘出すことが出來ない弱味がある。從つて今後ドイツの封鎖強化に伴ひ、イギリスの物資補給はいよいよ困難を加へてゆくだらう。

商船の擊沈數については、獨英兩政府の發表に餘り大きい相違があるため、正確な數は判明しないが、イギリス政府の公表によつても今年に入つて一週間十萬トン以上に上つたことが屢々ある。今日までのところもつともひどかつたのは昨年十月の一週間二十一萬五千トンである。最近一ケ月約五十萬トン宛の商船が喪失されてゐるとみることが出來よう。開戰以來イギリスが喪失した船舶はイギリス側の發表によれば既に六百萬トンの多きに上つてゐる。

イギリスが海外からの物資補給に要する船舶は平時においては約二千萬トンであつたがこれが戰時には少くとも千五百萬トンを必要とする。即ち軍隊の輸送のほかに大量の軍需品輸送を行はねばならず、さらに戰時下にあつては消費に相當の無駄を免れないから輸送量はいやが上にも膨脹する。そこへもつて來て、船舶の輸送能力はこれと反比例して著しく低下する。その原因は

一、十隻乃至二十隻の商船が護送船團を組織して航行するため優秀船も折角の快速を利用出來ず全船舶がもつとも遲い老朽船のスピードに調子を合はさねばならないこと

二、軍艦航行を行ふため船舶運營上に非常なウエーストを生じ、兩端における荷役能率が著しく低下すること

三、イギリスの到着港における積荷揚陸と防火施設に基く荷卸しの困難

四、北歐の全商船舶がドイツの支配下に入つたため輸送距離が著しく擴大されてゐること

等が擧げられ、どうしても千五百萬トン無ければ平時における一千萬トンの輸送能力を確保することが不可能である

ところがイギリスの現在商船隊の總噸數は約千七百萬噸と推定されてゐるから許容百萬噸の餘裕より殘されてゐない。しかしてイギリスならびにアメリカの造船能力は本年一杯にそれぞれ百萬噸より無く、兩者合しても到底イギリスの喪失する噸數を補ふことは出來ず、月々五十萬噸宛擊沈されて行くとすると、この造船能力を考慮に入れても今後六ケ月前後で所要噸數のギリギリ一杯の線まで減少して來る。それから先は兵隊の消耗船によつて商船を補塡して行くより途がないが、それには自ら限度がある。從つてこのままの步調で行けばイギリスはまさに死活問題に逢着せざるを得ないだらう。イギリス政府當局も「戰爭遂行の全分野を通じ緊迫に感ずるアメリカ政府の援助がもつとも緊要である」と訴へてゐる通り、イギリスの危機はここに潜んでゐる

英本土上陸作戰はいふまでもなく非常な犠牲を伴ふ一大冒險である。ヒトラー總統の今日迄の手堅いやり口からみても、ドイツがこのきはどい冒險をさうやすやすとやらうとは考へられない。また上陸作戰には到底想像もおよばないほどの大規模の準備と長日月の訓練を必要とする。この困難な上陸作戰を敢はずともイギリスを屈伏せしめる手は他にもある。ヒトラー總統の胸中に秘められた切札は窺ひ知れないが、對英逆封鎖の強化による物資補給路の廢絕によつてその目的達成は可能なのではなからうか（つづく）

重慶遊擊戰術の崩潰
南京政府に將領續々歸順

重慶の抗戰理論　【南京發山口特派員】和平建國の首都、南京は晴れわたつた大空に高々と「八十九軍將領部來歸」と記したアドバルンがあげられたのは、還都一周年の慶祝の氣のまださめやらぬ四月中旬のことだつた、これは徐州戰以來揚子江北部重慶系の第八十九軍副軍長兼第百十七師師長の潘幹丞、參謀長兼蘇北軍區指揮の鄭相國兩將軍が蘇北に遊擊戰を展開してゐた麾下二萬五千の正規兵を率ゐて南京政府の和平建國の旗の下に歸順した事實を南京市民に知らせるものだつた

また三月には同じく蘇北の泰縣を中心に轉戰してゐた李長江將軍が麾下三萬二千の遊擊隊を率ゐて南京に歸來して間もなくのことであり、蘇北における重慶系遊擊陣營の土崩瓦解をひしひしと感ぜしめると同時に、さらに進んで重慶のよつて立つ遊擊理論そのものの崩潰をまざまざと暗示させるものがあつた、同月二十九日の支那派遣軍報道部發表では果してこの點をとりあげ、蘇地の敵遊擊陣營に大動搖を生じ同地區の敵軍はまさに自滅に瀕してゐるが、これはまさに重慶の抗戰理論そのものの崩潰だと明快に喝破した

由來重慶の抗戰理論によると、重慶は日本軍進攻の第一段階、重慶軍の第二段階をすでに終り、今や支那軍總反攻の第三段階に移りつつあり、日本軍は後方遊擊戰に對する弊命と、國力の疲弊によつてこれ以上の進攻の能力を失ひ、支那軍はまさに勝利への道程を辿りつつあるものとなし、それをまた一流の狂氣じみた誇張さで民衆に信じこませて來てゐるのである

共產黨理論の採用　かうした見解のため蔣介石の「遊擊戰は正規戰より重し」の言にもみられるやうに支那軍の對日勝利はかかつて正規軍の防守に平行する遊擊戰の完全なる遂行にありとなし、重慶第二年の昭和十三年八月、南京に遊擊軍の基幹幹部を養成する遊擊幹部訓練班を蔣介石自ら校長となつて創設以來、淪陷地區の遊擊隊の組織化に全力を傾注し、あるひは正規軍の一部を遊擊區に潜入させて遊擊軍の根幹とさせるなどの手段をもとつて遊擊戰の擴充強化に狂奔し、その誇稱するところに從へば、正規軍二百萬遊擊軍二百萬とあつて、昨年三月南京に還都して新中國再建に努力する汪正國民政府の建設的諸工作の最大の癌となつてゐた

この理論はかねて中國共產黨あたりで唱道してゐたものを重慶がそのまま採用してゐるところのもので……

遊ばして擊たず　疲勞困憊の極に達してゐる重慶政權では、今日では麾下の全正規軍に給與するさへ窮屈な狀態に追ひつめられてゐるので、廣汎な淪陷區に散在する巨大な遊擊軍に固有な給與を行ふなど夢想に近い。そこで各遊擊軍は何によつて自存してゐるかといへば、もつぱらそれぞれが盤踞してゐる各地方の無辜の民衆を誅求する他に方法は殘されてゐない。「有力出力、有錢出錢」の名の下に高額な抗日稅を色々の名目でとりあげたり、勝手に所々に關所を設けて、物資の通過稅をとり上げるなど、あらゆる方法をもつて地方民衆を搾取しそれによつて僅かに氣息えんえんたる存在をつづけてゐるのである

この狀態は事變の長期化と皇軍の封鎖線の完璧化に伴ひ其程度は益々苛烈なものとなりつつある、皇軍の駐屯せざる地方の民衆がいかに悲慘な狀態におかれてゐるかは、遊擊隊の寄生蟲としての本質を考へる丈で言は要しない。然るにこの遊擊軍は數の巨大を誇り廣大な地域に分散して南京政府の建設的工作の妨害物としての匪賊的役割をこそはたせ、進んで精銳な皇軍に大なる打擊を與へ得るほど力のあるものでないことはいふまでもない、重慶政權が共產軍を罵るために常用する「遊して擊たず」の言葉は、かくて一層深刻なる意味を帶びて、麾下の全遊擊軍に返つてくるのである

孫近敵の第一戰區司令長官衞立煌が「戰ひ來ければ多く遊ばして少く擊ち、同じければ或は遊し、或ひは擊ち、衆寡ければ遊ばせず乃ち擊つ」との遊擊戰術虎の卷を發表してゐるが、現實において日本軍に效果的な何の攻擊もなし得ずさらに地方民衆を苦しめるのみの結果となる遊擊隊の存在に對し、遊擊軍の將領でも、良心的なものがこの狀態に懷疑しはじめるのは當然のことといはねばならない、その時この懷疑に答へうるものは南京政府の正しき和平建國理念のみなのはいふまでもない

民族意識の昂揚　特に今回の自壞作用を示した蘇地地方では、昨年春あたりから、共產系の新四軍の江北移駐によつて從來から盤踞した重慶系軍隊との間に摩擦を生じ、ことに自存のための地盤爭ひの意味をふくんで軋轢も急速に深刻化し、名目は同じ抗日陣營にありながら、數次にわたつて激烈な戰鬪を演じたこともあり、かうした地方だけに遊擊戰隊による抗戰事態の誤謬が單に一、二の將領のみでなく、その麾下全將兵にまで深刻に痛感されてゐるためかうした大量歸來が相ついで實現したものと考へて誤りはあるまい

かうした遊擊軍の自壞作用を觀察する上においても、南京政府の存在は、それだけ一つの大きな意義のあることは見のがしできない。南京政府の還都以來、日本對支那の抗爭は變質して、支那の國內的にのみにいへば、南京と重慶との二つの國家建設理論の對立となつたのである。そこで遊擊軍の將領たちも、その無益を痛感せる遊擊行動を停止するにあたつても、日本軍に投降するのではなく、南京政府の和平建國理念に賛同し、南京政府に歸來することによつて、それが實現し得るといふ事實はどれほど其民族的矜持と、個人的良心に滿足を感じうるか知れないのである。このことは現下の支那に相當高揚せる民族意識の檢容せることを感じるものにとつては看過できない微妙な心理的の一點である

最近さらに敵の知名將領にも相當動搖の兆があると傳へられ、時日の經過はあるひは意外な一聚をみせてくれることになるかも知れない、東亞新秩序建設の責任を分擔して還都した南京政府の成長強化は、何よりもまづ治下の治安確保いひかへれば、敵遊擊軍の消滅を前提としてのみはじめて可能性を有するものであるが、重慶はまさにその方向にむかつてゐるものといへる

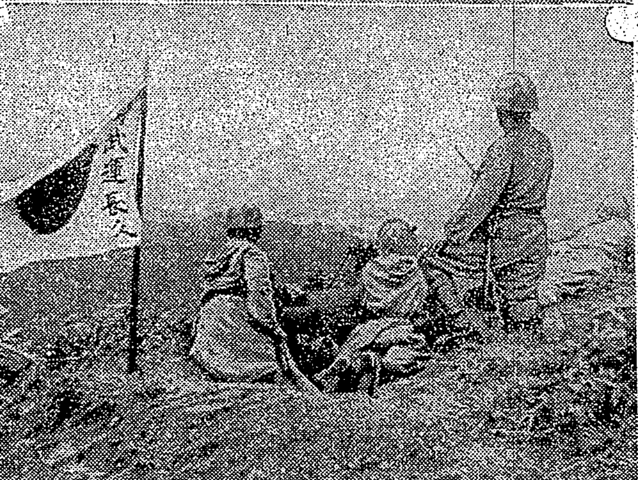

中原、諸曁南方戰線　(上)砲兵隊觀測班の活躍＝竹田(豐)部隊（十二日一〇〇四米高地にて）　(下)敗敵に猛射を浴びせる原田部隊勇士（十二日諸曁南方にて）

戰火近東に飛ぶ
イラクを繞る獨、ソ、英

近東と樞軸　エジプトにしろ、アラビア半島の大部分にしろ、イラク、イランにしろ、近東諸國の最大の惱みは支配者イギリスの壓力であり、彼らの最大の憎惡は搾取者イギリスの羈絆であり、彼らの最高の希望は自由獨立であり、彼らの行動の全部は大體この四原則を中心に展開されてゐる。だから四月初旬イラクに起つた軍部のクー・デタを反英行動と見るのは正しいが、であるからと直ちにこれを親樞軸行動だといふに至つては見當に等しい。これら近東諸國にも獨、伊などの樞軸諸國の目覺しい勝利に對する興味は大いにある。またパレスタイン、イラクなどの如く現實にユダヤ移民を歡迎してゐる國々では樞軸國の一大政策としての反ユダヤ運動に非常な興味と好意をよせてはゐる。……

これら近東諸國のインテリ分子に、「では汝らは獨、伊の支配を欲するのか」と質問してみるがいい、十人中八人迄は言下に「飛んでも無い！」と答へるであらう「我々は完全な獨立を欲するのだ」と彼らはいふ「しかし獨立を維持するには實力が必要だ、君たちにその實力があるか？實力がなければ不本意でも何國かの勢力範圍內に投入する他あるまい？」と反駁すると、彼らの多くは「ぢや、むしろ現狀のままを望む」と答へるのである。しかしイギリスのやりかたは老獪である。……

獨立か隷屬か　……

イラクの反英　……

敗戰の二將領
顧祝同、李宗仁、衞立煌

揚子江下流地帶の所謂東南ライン、漢口北方戰線の河北及び黃河北岸の山西省南部の三方面に於て皇軍各精銳部隊は……この抗日軍の總指揮に當つてゐるのは顧祝同、李宗仁、衞立煌の三人である

顧祝同　……

李宗仁　……

衞立煌　……

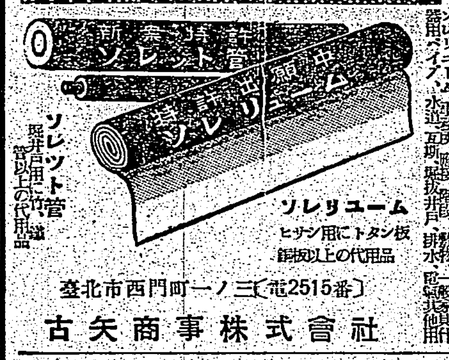

親しき仲にも　軍機は秘密

ソレリューム　ヒサシ用にトタン板　銅板以上の代用品
ソレット管　鐵管以上の代用品
臺北市西門町一ノ三〔電2515番〕
古矢商事株式會社

胃潰瘍・胃酸過多
製法特許　ビオ・トモサン
ビオ・トモサンは獨特の被覆吸着作用を以て胃粘膜の炎症、糜爛潰瘍面を被覆防護して異物の刺戟をさへぎりつつこれを健康粘膜に回復せしめ――
さらに胃酸過多、胃潰瘍に最も害多き、胃中の過剩酸、毒素腐敗醱酵物を吸着して常に胃內を清掃し、初期、回復期は勿論長期にわたる慢性的の胃潰瘍、胃酸過多に對し、よく本格的の治療效果を發揮する點に於て、今や各方面にさかんに賞用されつつある。
二七〇瓦…一円五〇　八〇〇瓦…三円七〇
販賣元　友田合資會社

●頭痛にノーシン●

トリカ
鱈肝濃縮小粒肝油
虛弱な兒童を強くするには、ヴイタミンADが必要！
一生の健康は、幼兒、少年期の建設時代に決ります。この時代にヴイタミンADの補給が特に大切です、トリカ一球中には多量のヴイタミンADを濃縮含有し、婦人子供にも服みよく、毎日の御連用をお奬します
小兒一日一二粒　大人一日三―四粒
百粒　一円八〇　五百粒　七円
東京・日本橋　株式會社　鳥居商店

柔道
今こそ！國粹柔道を學び時局下に應しい精神と身體を鍛へる時だ！講道館七段會田先生指導による「柔道模範講習錄」で學べば柔道の極義が判り上達が早い！
ハガキで申込次第（內容見本無代送呈す）
東京市豐島區池袋二ノ九八四　大日本柔道普及會

胃腸病に苦しむ人
錠劑　ビーゼット
東京市品川區東品川四ノ二五　榮養化學工業株式會社

快い肌の感觸を
レオン洗顏クリーム
水も滴るよな初夏の肌は朝毎・晩毎のレオンの洗顏から生れます。
若し、色黑やニキビ、脂顏などでお困りなら僅かそれだけの時間をおさき下さい。
コロイド硫黃の科學的な美白・消菌力は水蓮の花にもまして初夏の感觸と色の白い貴女の肌に育てます。

桃山御陵に御參拜
皇后陛下
御日程滯りなく終へさせらる
白衣の勇士を御慰問

【京都發同盟】皇后陛下には關西行啓第四日の十八日桃山御陵並に昭憲皇太后山陵に御參拜、ここにこの度の御參拜御豫定を恙りなく終へさせられ更に京都陸軍病院に行啓親しく白衣の勇士を御慰問遊ばされた、この日皇后陛下には御道筋を召させられ京都大宮御所を午前九時二十五分御出門、京都驛から宮廷列車に召させられ同十時四分桃山驛御着、同御休所に入らせられ御少憩の後桃山御陵外正門より御參進、御參拜の後昭憲皇太后山陵に御參拜あらせられ…

御仁慈に將兵感泣
御懇に御見舞遊ばさる

【京都發同盟】畏くも皇后陛下には關西行啓の御途次京都陸軍病院に行啓、親しく傷病將兵を御慰問遊ばされた…

けふ修學院離宮に行啓

關西行啓奉迎式
三萬餘名感激の萬歳奉唱

【京都發同盟】皇后陛下には十八日午後三時三十五分京都御所建禮門前にて三萬女學生が參列、外苑を埋めて奉迎式を行ひ…

防諜體制を確立せよ

假裝スパイ益々跳梁
週間最後を飾る攻防戰
新竹州防諜演習第二日

【新竹電話】新竹州防諜演習第二日の十八日は早朝から…

情報第四　本部に於て得たる確實なる情報に依れば昨日來情報探知に狂奔し居たる諜略機關の一味は警戒嚴重なるを察知し諜略行動を中止し殘存者は僅かに携行し來り居れる謀略資材を使用して思想謀略破壞謀略を企圖し得る事判明せり

情報第五　確實なる情報に依れば思想謀略(破壞謀略)を企圖し居れる諜略機關の一味は新竹州管下に入込み…

頗る好成績
平間參謀の視察談

山本要港部司令官
きのふ空路馬公に歸任

假裝ビル爆破

賴母し島都防衞陣
榊原南署長 市民の協力に感謝

奥田局長着任
民間の協力要望

臺北高商優勝
高專武道大會

大相撲夏場所
十一日目取組
十日目勝負

機甲軍備を語る
本社主催座談會 (7)

機甲部隊の限界
支那事變の生きた教訓

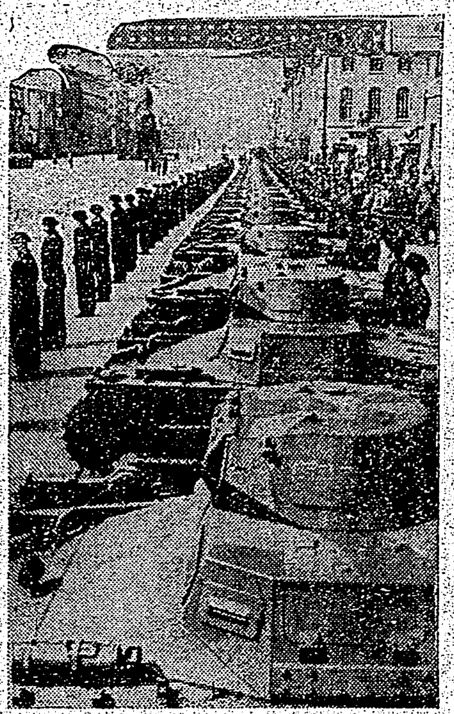

三島大佐 飛行機は道路上の部隊それから戰車、自分の戰車をやつてくれる、飛行機を排除する…

馬淵大佐 今度の支那事變に於きましては勿論機甲部隊の活躍は目覺ましいばかりであります…

永井支局長 …

戒田中佐 外國あたりの機甲部隊と本邦の機甲部隊…

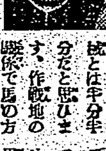

增田中佐 …

機甲軍備を語る座談會出席者
- 陸軍機甲本部長 吉田惠中將
- 同 本部付 山田正太郎少將
- 同 第一課長 安達久大佐
- 同 民部課長 吉田三平中佐
- 陸軍戰車學校 部員 馬淵逸雄大佐
- 陸軍騎兵學校 山口三郎中佐
- 陸軍自動車學校 戒田惠一中佐
- 同 佐久間亮三大佐
- 兵器局 增田繁雄中佐
- 前獨逸大使館付武官 清水盛明中佐
- 支那派遣軍 三島義一郎大佐
- 本社 永井 三

【次回はドイツ機甲部隊の戰法】

ラジオ

けふの天氣
△臺北地方 東の和風晴一時曇
△北部地方 東の和風晴一時曇
△昨日の氣溫 最高 二七・四度(午後一時) 最低 一九・〇度(午後四時)

入船出船
高千穗丸(來航)…

統後へ一億 備へよスハイ
我が家の建築は
契約高 百八拾萬圓突破!
常盤住宅株式會社 臺北市千歳町二ノ二二

臺北市末廣町一ノ二
土地建物ノ御用ハ
東亞企業株式會社 仲介部 旭屋
電話二〇八八番 振替臺灣一九一八〇番
電話賣買金融 商品券債券 火災生命保險

大阪商船 日本郵船 南日本汽船 東亞海運 辰馬汽船 大連汽船

キンシライプホ 新人の愛用品 學生の愛用品 日本ポプラ株式會社

防衞團に竹腰の國防服

台湾肛門病院 臺北市表町二ノ一〇

齒科 澁谷齒科醫院 臺北市新起町一ノ二

謹告 普通貯金の利息を記入致しますから通帳御持参願ひます 臺灣貯蓄銀行

日各地綜合版

南方圏を語る前に 正しい現地認識 マニラを中心に見學
高雄商業學校で修學旅行團派遣

【高雄電話】南方施策の正しい認識に資する爲日佛印經濟協定成立をはじめ南方共榮圏確立が刻々その實を結ばんとしてゐる秋南方國策の特使命のある高雄商業學校では南方を語る前に現地をみよと生徒の修學を期して五年生の南洋修學旅行を計可申請中であつたがこの程許可されたので愈々七月六日高雄出帆の郵船がんぢす丸にて約一ヶ月に亘りマニラを中心に南洋各地を見學することとなつた、同一行は同校長、岩村、井上教諭以下生徒三十五名である

奉公運動の實踐に就き民間側の意見聽取

【花蓮港電話】[illegible]

一、奉公會の下部組織
一、奉公運動の實踐
一、指導問題
一、各自の問題

全島防諜週間終る
一部島民の"防諜"認識は未だ不十分 常に民警協力を忘るな

太平洋のうねりも高き折柄防諜思想の普及徹底を圖り防諜體制の完璧を期する一つの國民運動とも謂ふべき防諜週間が帝國南の關門として國土防衛の最尖端に位する本島に於ても全國に步調を合せて去る十二日より實施され昨十八日を以て一先づ週間行事を有意義且つ好成績裡に終了した、各地に於ける週間中の諸行事は屢報の如く當局の指導よろしきと民衆の眞劍なる協力により"人を見ればスパイと思へ"とまで極端化し種々の笑へぬ悲喜劇まで醸し出したが、まだまだ民衆には防諜に對する認識の徹底せざるものがある、一朝有事の際この民警協力の活躍こそ缺くべからざるものであり、國民の個々が自らを護るところの國民防諜の大責務である事を思ふならばもつと眞摯であらねばならぬ、本週間に於て體得した凡ゆる經驗は演習のみでなく實際に今日から我等が國土を護るに役立たしめねばならぬであらう

在郷軍人も參加し スパイ搜査演習實施
僅か四十分で郷軍に凱歌

【屏東電話】[illegible]

竹山 [illegible]

スパイの暗躍活潑
中壢郡の防諜演習

【中壢電話】[illegible]

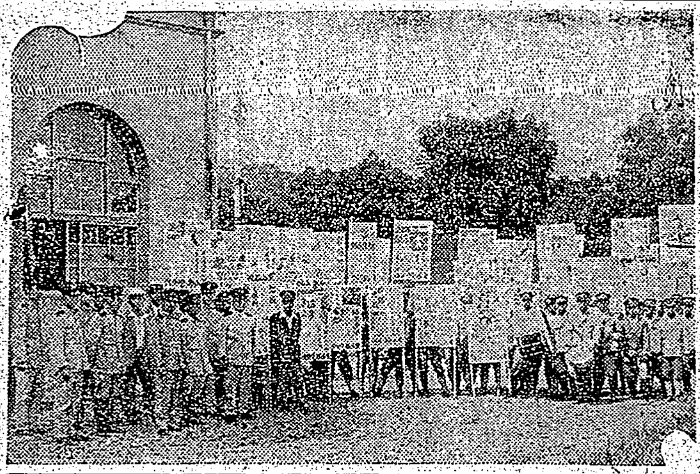

新店 [illegible]

嘉義 [illegible]

防諜講演會 [illegible]

臺東 [illegible]

玉里郡街庄長會議

[illegible]

宜蘭市學童相撲會

【宜蘭電話】[illegible]

高雄州下美容術聯合大會
屏東會館で開催さる

【屏東電話】[illegible]

"銀の首"やあーい
"白馬の墓"發掘綺譚

【臺南電話】[illegible]

見本展示會【高雄電話】[illegible]

臺中市に豚肉出盛る
皮肉午後からは投賣り

【臺中電話】[illegible]

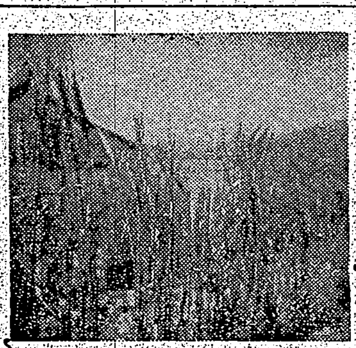

米の蘭陽に麥栽培
試作の結果早植は成功

【宜蘭電話】[illegible]

全郡民獻納棉栽培
北斗郡全島に魁け着手

[illegible]

花蓮港近海の惣田鰹漁好況

【花蓮港電話】[illegible]

玉里郡卓溪橋竣工

[illegible]

栃木縣縣會議員一行花蓮港視察

【花蓮港電話】[illegible]

勤勞報國青年隊員 龍見で點檢を受く

【花蓮港電話】[illegible]

瑞穗郵便局舍竣工

【花蓮港電話】[illegible]

人事 [illegible]

カメラマンの防諜組合成る

【宜蘭電話】[illegible]

高雄春季軟式野球

【高雄電話】[illegible]

臺南商工業協會近く解散に決定

【臺南電話】[illegible]

老春（86）
川口松太郎作　伊勢良夫畫

過ぎ行く日（六）

[illegible]

家庭染料 みやこ染 品質本位

顔のアザ ホクロ・いぼ・ソバカスに （實驗者が大喜びの良藥）

効きめで聞こえた評判の 珍らしい特殊藥

◎醜い顔のアザが綺麗になつて
大分縣速見郡中山香村 藤波文枝

黒子、疵、コブ アザ取り藥

ソバカスしみの良藥「解消」

購入方法

ハガキでお申込次第 無料進呈

腹膜炎に此療法 効目本位の良藥再春湯を

たくましく 逞しくなれ 强くなれ

發育榮養源

發育期こそ人體の建設期
青壯年期に張り切つて活躍出來るためには、一才から十五才までの兒童期にガッチりした體力を創つてをくことで……それには先づ榮養の充實、特に脂肪性ビタミンを豊富に與へることが必要です。

お子たちに「毎日缺かさず、一－二粒のハリバを」…と奬められるのも、人體の建設に不可缺の脂肪性ADが豊富に補給されて、か弱い皮膚や粘膜の防壁が丈夫になり、歯牙は健全に、骨組みはガッチりと強く逞ましく發育するからです。

お家庭で… ハリバは「油塊のまゝ」の脂肪性ビタミンを十幾層の糖衣に包んだもので、魚臭なく、胃腸で消化よく…お子たちが、お家庭で喜んで服みつづけられます。

ハリバ

百粒…二圓五十錢 五百粒…十圓五十錢
東京 田邊商店
HV.1431